

## BANCO DO BRASIL 200 ANOS

# Funcionários defendem outra instituição para os brasileiros

O Brasil comemora este ano, os 200 anos da vinda da família real. Réplicas dos navios da época são mostradas pela televisão, historiadores explicam por que a corte se transferiu para a colônia, falam sobre o tráfico de escravos e outras coisas.

Há que se lembrar também que uma das primeiras medidas administrativas de D. João VI foi a fundação do Banco do Brasil, no dia 12 de outubro de 1808, para a manutenção da monarquia. Assim, passavam pelo BB os negócios e os negociantes do novo reino. Com um capital de 1200 réis, era o quarto banco no mundo a emitir moeda, ao lado do Banco da Suécia (1668), Banco da Inglaterra (1694) e Banco da França (1800). Todos os negócios envolvendo, diamantes, pau-brasil, marfim, urzela (tinta para tecido) pas-



Marcello: "Exigimos nossos direitos"

savam necessariamente pelo BB.

### AMPLIAR CONQUISTAS

Hoje, com 15.133 pontos de atendimento, dentre os quais 4.043 agências, 82,5 mil funcionários, além de 5 mil terceirizados, 10 mil estagiários e cerca de cinco mil adolescentes, e um patrimônio de mais de R\$500 bilhões, o Banco do Brasil é a maior instituição financeira do país. Sua missão é "ser a solução em serviços e intermediação financeira, atender às expectativas de clientes e acionistas, fortalecer o compromisso entre os funcionários e a empresa e contribuir para o desenvolvimento do país", segundo a própria empresa.

Muito bonito no papel, mas na realidade a história é outra. A atual administração não tem qualquer

compromisso com os funcionários, insatisfeitos com as políticas deflagradas em relação ao quadro de pessoal, sempre com a cara perversa do mercado – terceirizações, lateralidade, assédio moral e outras.

"Apesar disso, conquistamos aumentos reais, a PLR melhor da categoria, impedimos a privatização do banco, arrancamos R\$300 milhões para a Cassi, 13ª cesta alimentação, entre outras coisas. Nos próximos 200 anos vamos lutar para ampliar os nossos direitos e avançar na democratização da gestão do banco. Os funcionários e a população brasileira merecem parabéns pela existência do BB, como a mais respeitável instituição financeira do nosso continente", disse o diretor do Sindicato Marcello Azevedo.

### PORTA A PORTA

#### Mais serviços e comodidade para os bancários

O porta a porta, um serviço criado pela Secretaria de Cultura do Sindicato, vem fazendo bastante sucesso entre os bancários. Os preços cobrados são razoáveis em relação à comodidade que oferece.

Neste mês, dois shows de primeira - Maria Rita, no Citibank Hall e Cidade Negra, no Canecão –vão fazer a alegria dos bancários que aderirem.

página

3

Análise Econômica do DIEESE

### AGÊNCIAS DE REGULAÇÃO

## Distorções do modelo precisam ser corrigidas

Criadas na esteira das privatizações, na segunda metade da década de 1990, as agências de regulação são hoje apenas um espectro do que os consumidores esperavam delas.

Sempre pendendo para o lado das empresas, elas funcionam como alguns órgãos de fiscalização do governo federal, cujos escritórios são instalados

dentro das empresas que devem fiscalizar.

Para corrigir essas distorções e adequá-las à defesa dos interesses da população consumidora, um projeto de lei tramita no Congresso Nacional. A participação sindical nos debates é fundamental. O assunto é tratado em artigo de técnicos do Dieese. Pág. 2

### AUXÍLIO-EDUCAÇÃO

#### Nem com 8 bi de lucro, Bradesco se mexe para pagar o benefício

Continuam as pressões do Sindicato e da Contraf-CUT para que o Bradesco pague o auxílio-educação. Com R\$8 bilhões de lucro líquido, o banco é o único entre os grandes que ainda não oferece bolsas de estudo aos funcionários, embora exija cada vez mais que os empregados tenham graduação.

página

4

## UNIBANCO

## Eleição da Cipa

Os funcionários da agência Rio Branco, 123, do Unibanco, ainda podem se inscrever para a eleição da Cipa da unidade. As inscrições vão até o dia 13/2 e podem ser feitas no setor SESMT/RJ, 3º andar, com José Carlos ou Rosimeri Marinheiro (ramal 5318), de 9h às 17h. As eleições estão previstas para os dias 4/3 (9h às 17h) e 5/3 (9h às 16h).

## CUT

## Ato pela redução da jornada

A campanha pela redução da jornada de trabalho sem redução de salário, lançada no dia 21 de janeiro pela Central Única dos Trabalhadores (CUT) e demais centrais sindicais do país, será marcada por atividade no centro de São Paulo no dia 11 de fevereiro.

A data foi escolhida em virtude da reabertura dos trabalhos no Congresso Nacional, que acontece no mesmo dia. Serão recolhidas assinaturas dos trabalhadores para pressionar os parlamentares a votarem os projetos que regulamentam a jornada de 40 horas semanais na Constituição. O objetivo é atingir um milhão de assinaturas até o dia 1º de maio.

Um estudo do Departamento Intersindical de Estatística e Estudos Sócio-Econômicos (Dieese) aponta que caso a jornada de trabalho de 40 horas semanais seja regulamentada, cerca de dois milhões de empregos poderão ser criados.

## BANCÁRIO

**Presidente:** Vinicius de Assumpção – **Sede** – Av. Pres. Vargas, 502 /16º, 20º, 21º e 22º andares – CEP 20071-000 – Tel: 2103-4117 (PABX) – Fax (Redação): (021) 2103-4112 – **Sede Campeste** -R. Mirataia, 121 - Tel: 2445-4434 – **Secretaria de Imprensa** – Vera Luiza Xavier (Banerj/Itaú), coordenador responsável **Coletivo de Imprensa:** Geraldo Ferraz (Bradesco), Marcelo Ribeiro (Unibanco), Ronald Carvalhosa (Banerj/Itaú) - **Editor:** Carlos Vasconcellos - MTb 21335/RJ - **Redatores:** José Eurides de Queiroz - Mtb 11.7325 SP, Olyntho Contente - Mtb 14173/RJ - **Revisor:** João Luiz Pacheco - **Diagramadores:** Marco Scalzo, Verônica Motta e Fernando Xavier – **Impresso na Cutgraf (Rua São Luis Gonzaga, 731 - São Cristóvão) – Telefax: 2580-2071/3878-1582) - Distribuição Gratuita - Tiragem: 21.000**

## Análise Econômica do DIEESE

## Agências de regulação: uma realidade em debate

Desde os anos 1980, o Estado brasileiro vem assumindo novas feições. Dentre as políticas assumidas como prioritárias pelos diferentes governos ao longo destes quase 30 anos, destaca-se a privatização de atividades econômicas e serviços públicos. Na década de 80, são exemplos de iniciativas nessa direção a criação da Comissão Especial de Desestatização (Figueiredo-1981) e a implantação de um programa estruturado de privatização (Sarney-1985). É na década de 90, contudo, que o programa privatista se aprofunda.

Fernando Color de Mello inaugura um Programa Nacional de Desestatização (1990), ampliando a possibilidade de se outorgar ao setor privado a realização de serviços públicos. Em seguida, sob a gestão de Fernando Henrique Cardoso, em 1995, o Brasil acolhe o Plano Diretor de Reforma do Aparelho do Estado – documento base para política que se seguiria a partir de então. Na segunda metade da década de 90, foram concluídas as privatizações no setor industrial e privatizada grande parte dos setores financeiro (rede de bancos estaduais), de telecomunicações e de energia elétrica, além de ter-se permitido a entrada de capital privado no setor de petróleo.

O debate e a criação de agências de regulação independentes no Brasil são, em parte, contemporâneos desse grande esforço de privatização, pós-1995, e constitui-se num elemento importante do programa político-liberal implantado em vários países. Advogava-se em favor da retirada do Estado da realização

direta das atividades econômicas.

É nesse contexto que as agências de regulação ganham função. Considerava-se necessário criar um ente capaz de regular as atividades, antes estatais, repassadas a terceiros, de modo que se pudesse dirimir conflito entre prestadores e usuários, evitar tendência ao monopólio, conciliar interesse público e privado e, fundamentalmente, levar adiante as

**“ Na prática, é grande a possibilidade de captura dessas agências por interesses políticos e econômicos de grupos com maior poder de barganha, dado que os instrumentos de controle desse tipo de instituição, no Brasil, quando existentes, ainda são muito frágeis. ”**

políticas setoriais do Estado sem sua intervenção direta, entre outros.

O modelo de Estado regulador escolhido é de inspiração norte-americana: regulação pública com regime de propriedade privada e/ou misto. As agências reguladoras, hoje existentes, são autarquias de regime especial, com independência financeira, funcional e gerencial, estabilidade de seus dirigentes e ausência de subordinação hierárquica. Dizia-se que assim seria evitada a interferência do “mercado político” na definição das regras do jogo, esperando que isso se constituísse em fator de atração do investimento privado. O resultado, contudo, é

controverso. Na prática, é grande a possibilidade de captura dessas agências por interesses políticos e econômicos de grupos com maior poder de barganha, dado que os instrumentos de controle desse tipo de instituição, no Brasil, quando existentes, ainda são muito frágeis.

No Brasil, ainda são caminhos pouco trilhados: contratos de gestão que garantam compromisso com o interesse público, mecanismos de triagem e seleção de dirigentes que garantam maior grau de responsabilização social, mecanismos transparentes de tomada de decisão interna, controle institucional eficiente por parte dos poderes legislativo e/ou executivo, controle social, instrumentos de monitoramento das ações e mecanismos de prestação de contas eficientes e regulares para com o governo e a sociedade.

Das cerca de oito agências federais existentes – Energia Elétrica (Aneel), Telecomunicações (Anatel), Petróleo (ANP), Vigilância Sanitária (Anvisa), Saúde (ANS), Águas (Ana), Transportes Terrestres (ANTT), Transportes Aquaviários (Antaq), Cinema (Ancine) e Aviação Civil (Anac), apenas na Aneel e ANS foram previstos contratos de gestão. A seleção dos dirigentes das agências é função exclusiva do Executivo, não há regulamentação das formas de monitoramento e tampouco instrumentos de controle social.

Um projeto que objetiva corrigir algumas das distorções do modelo implantado tramita no Congresso (PL 2004) e o movimento sindical é parte importante deste debate que segue em aberto.



## TURISMO

# O charme e a beleza de Búzios

Quem conhece, sempre volta. Quem nunca visitou não pode deixar de conhecer. Armação de Búzios, na Região dos Lagos, possui algumas das mais belas praias do Brasil. À noite, há muita badalação e excelentes restaurantes. A Secretaria de Cultura do Sindicato oferece uma excursão maravilhosa com direito a duas noites em pousada com café da manhã e almoço. O preço do pacote, que pode ser dividido em três vezes iguais, varia: R\$355 (quarto com vista para o pátio da pousada) e R\$380 (vista livre). Crianças de 4 a 10 anos pagam R\$240. Imperdível!

### GRUSSAI

De 28 a 30 de março, a excursão é para a reserva natural de Grussaí, no norte fluminense. São duas



*Búzios: cidade de praias paradisíacas, badalação e gente bonita*

noites na pousada do Sesc, com pensão completa e direito a passeio de trem maria-fumaça. Adultos pagam R\$350 e crianças R\$240 (4 a 10 anos). O pagamento também pode ser dividido em três vezes.

## MÚSICA

# Maria Rita no Citibank Hall

A cantora Maria Rita faz show no dia 16/2, no Citibank Hall e o Sindicato incluiu o espetáculo no programa "Porta a porta", que inclui ingresso em área vip, van com guia que leva o bancário de sua casa ao show e mais um jantar. O preço é R\$160, que pode ser pago em duas vezes.

### CIDADE NEGRA

No dia 23/2 é a vez do grupo Cidade Negra se apresentar no Canecão. O pacote também inclui ingresso, van com guia e jantar. O preço é R\$130 (duas vezes).

## ESPORTE

# Curso de mergulho em Cabo Frio

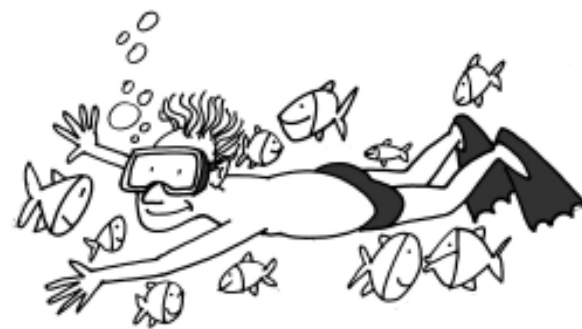

Mergulhar e apreciar a beleza da natureza no fundo do mar é o sonho de muita gente. Quem deseja realizá-lo pode se inscrever para o curso oferecido pelo Sindicato, em parceria com a AP Drives. As aulas serão ministradas de 15 a 17/2, em Cabo Frio e o pacote prevê pousada com café da manhã, material didático e aluguel de barco e equipamento. O brevê, pago à parte, é expedido pela Confederação Mundial de Atividades Subaquáticas (CMAS). O preço é R\$550, que pode ser dividido em cinco vezes.

### FUTEBOL

As inscrições para a Copa 78 Anos já estão abertas. A novidade da competição é que equipes de outras categorias poderão participar. Informações pelos telefones 2103-4150/4151.

## CLASSIFICADOS DE CLASSE - CLASSIFICADOS DE CLASSE - CLASSIFICADOS DE CLASSE - CLASSIFICADOS DE CLASSE

### IMÓVEIS - VENDA

Vdo. 3 casas com 2 garagens, Rua da Aclamação, Lote 22, Q 37, casa 3, Bangu, Sarapuá, Senador Camará, documentação ok, R\$80 mil. Tels.: 9761-5062/2405-5742/2103-4118 - Omirã.

Vdo. um aptº. 2 qtºs, porteiro 24 horas, 2 elevadores, Rua São Francisco Xavier, R\$45 mil. Tels.: 3409-0013/8741-6487 - Naide.

Vdo. um aptº Rio Comprido, vista livre, 2 qtº, arm. coz., área serv., depend. comp. Vaga na escritura, infra-estrutura, ac. FGTS. R\$84 mil. 31852615 e 92535498.

Vdo. um aptº Pça Seca, sala, quarto, cozinha, área serv., vaga, armários, embutidos coz. R\$45 mil. Aceito oferta. 25221332/78325038/99731394.

Vdo. aptº Copacabana, junto Metrô Arcoverde, sala 2 qtº, reformado, vaga na escritura. Luiza 2295-4356.

Vdo. um aptº em Nilópolis, quarto, sala, condomínio fechado, R\$48 mil, Tel.: 2262-0960 - Ronaldo.

Vdo. um aptº. 2 qtºs, área de serviço, vaga na escritura de frente, R\$120 mil, Tel.: 9951-0206 - Denise.

Vdo. uma casa em Realengo, 2 qtºs, 2 suítes, terraço coberto com churrasqueira e banheiro 3 andares. Tels.: 7849-0615/3159-6694.

### IMÓVEIS - ALUGUEL

Alugo ou vendo um aptº, Iguaba Grande, Cond. Villas Romanas, quarto, sala, banheiro, cozinha americana, varanda, área, garagem, R\$45 mil, R\$350 por mês (contrato anual) ou temporada. Tels.: 3872-6567/8897-6567 - Valdira.

Alugo uma casa duplex, na praia do Però e Conchas, Cabo Frio, mobiliada, 2 suítes, varanda, 2 vagas na garagem, temporada, feriados, fins de semana, próximo ao shopping. Tels.: 2173-5481/3393-6357/8814-1021.

Alugo um aptº. novo, nos fundos da casa do proprietário, 2 qtºs, cozinha americana, área, mobiliado, contrato anual ou final de semana e diária, Like View Araruama. Tel.: (22) 2667-3097.

Alugo um sítio em excelente local, a 78 km do Rio Papucaia, eventos, feriados. Tels.: 2293-8301/9884-2758.

Alugo 2 qtºs conjugados para feriados, Condomínio Sol e Mar casa 36 Aquários Tamoio 2º Distrito de Cabo Frio/ Barra de São João. Tels.: (22) 2630-6777 / 9192-1097 - Auxiliadora.

Alugo casa em Iguaba Grande, sala, 2qtºs, garagem, para feriados, carnaval (R\$850) ou temporada em janeiro até 8 pessoas, (preço a combinar). Tels.: (22) 2644-3749/(21)9382-9651 - Claudia.

Alugo ou vendo um aptº. Estrada do Pontal, 6.500 - Recreio, condomínio fechado com piscina a 10

metros da praia. Tels.: 9979-3913 \*78.22.44.59 / 2122-2815 - Gilberto ou Vera.

Alugo para temporada uma casa carnaval, feriados, Arraial do Cabo, 5 qtºs, garagem para 4 carros, quinta e churrasqueira, área e varanda na praia dos Anjos. Tels.: 2522-2627 / 8183-5878.

Alugo um aptº. na Tijuca qtº, e sala, R\$360, mais condomínio R\$180, e taxas, Rua Carlos de Vasconcelos próximo a Praça Saens Pena. Tels.: 8201-3274/2264-5755 - Sando Braga.

Alugo um aptº. 2 qtºs, dependência de empregada, vaga na garagem, Rua Izidro de Figueiredo - Maracanã. Tels.: 2263-5606/9972-0043.

### VEÍCULOS

Vdo. Fiat Strada Working 1.5 00/01, gasolina, verde metálico, ar, direção, vidro e capota marítimas, nada a fazer, R\$18.400, Tel.: 9887-0238/3448-4507 - após as 18h - Filho.

Vdo. um corsa Hatch Milenium 1.0 2002, 4 portas, ar, trava e CD, gasolina, grafite metálico, Tel.: 3976-0471/8234-4385 - Juliana.

Vdo. um Astra Sedan GL 99, GNV, completo, super conservado, R\$20.900, Tel.: 9383-0856.

Vdo. Uno 95, 4 portas, trava, vidros elétricos e pneus novos, R\$6.500, mais dívida de R\$1.900. Tel.: 9915-1431 - Paulo Henrique.

Vdo. um Gol GIII, 4 portas, verde metálico, GNV, ar, IPVA 2008 pago, Telefones.: 2583-

4821/7820-0862 - Roberto Rocha.

Vdo. Fiat Strada 2000 LX 1.6, cabine estendida, GNV, protetor de caçamba, capota marítima, teto solar de fábrica, Tels.: 2532-2696/8151-9015 - Ricardo.

Vdo. um Focus 2003 Sedan, prata, Kit Gás, completo, doc OK, R\$31.800, Tel.: 9126-0665 - Jorge.

### ELETROELETRÔNICOS

Vdo. uma TV Sony Wega 38" tela plana, pouco uso, conexão para home theater, com controle remoto, n/f e garantia, R\$1.400 e um Receiver Sony 7.1 100 wats rms por canal, novo com dolby digital, R\$700, e uma estante 2.20 por 2 alt e 54 fundos, R\$600, Tels.: 3351-0713/9656-2413.

Vdo. um ar Spring 7.500 btus, bom estado, R\$280, Tel.: 2561-6855 - Cremilda ou Ramilton.

### DIVERSOS

Vdo. filhotes lindas fêmeas da raça Shih-Tzu, vacinadas e vermifugadas, excelente Pedigree, facilito para bancários, Tel.: 3833-4320/9975-2384 - Fátima.

Vendo Cobertura de garagem zetaflex Ótimo estado. Preço a combinar. Tel: 2264-7672/8873-8450 José Carlos.

Vdo. uma grade de ferro 1.90 x 2.10 dezenho Luanar, Tel.: 3899-5280 - Valdecir.

# Auxílio-educação: só falta o Bradesco

O Sindicato e a Confederação Nacional dos Trabalhadores no Ramo Financeiro (Contraf-CUT) vão continuar a pressão para que o Bradesco conceda o auxílio-educação aos funcionários. Na negociação do último dia 28, o banco não apresentou nenhuma proposta sobre o assunto. Dos oito maiores bancos do país, somente o Bradesco ainda não atendeu a reivindicação dos bancários. "Não dá para admitir que o maior banco privado do país negue o que já conquistamos em todas as demais grandes instituições bancárias", comenta o presidente do Sindicato Vinicius de Assumpção. O auxílio-educação foi uma das principais conquistas da categoria nas mesas de negociações permanentes.

**BRADESCO**  
**R\$ 8 bilhões**  
**de lucro em 2007**



## Bolsas de estudo conquistadas

**CAIXA ECONÔMICA FEDERAL** - Prazo de inscrição: até 8/2. Valor: até R\$ 350 para graduação, pós-graduação e cursos de idiomas.

**SAFRA** - Prazo para inscrições: até 29/2. A bolsa de estudo cobre até 50% do valor da mensalidade, sem teto. O funcionário precisa ter pelo menos um ano de banco. Os cursos devem ser relacionados às atividades bancárias.

**ABN/REAL** - Prazo de inscrição: até 29/2 (para os bancários que já possuem bolsa) de 3 a 14/3 (para quem entrar com o pedido pela primeira vez). Valor: 50% da mensalidade para graduação e pós, sem teto, mas os cursos têm que estar relacionados à área de negócios da

organização e também à função do bancário.

**ITAÚ** - Prazo de inscrição: até 29/2. Valor: 50% da mensalidade limitado ao máximo de R\$ 320, só para a primeira graduação.

**UNIBANCO** - Prazo de inscrição: terminou na segunda-feira (24/1). Valor: 70% da mensalidade e matrícula para a primeira graduação, com teto de R\$ 320.

**SANTANDER** - Prazo de inscrição: terminou na sexta-feira (25/1). Valor: 50% da mensalidade com teto de R\$ 300, apenas para a primeira graduação e em áreas afins.

## Sindicato quer antecipação da PLR em todos os bancos

*Após conquista no Bradesco, Contraf-CUT pressiona a fim de antecipar verba para todos os bancários*

O Sindicato do Rio junto às demais entidades filiadas à Contraf-CUT pressionam os bancos a pagarem de imediato a segunda parcela da Participação nos Lucros e Resultados (PLR). Os sindicalistas querem a antecipação, como ocorreu no Bradesco. "Este período de início do ano é sempre muito difícil para todos os trabalhadores, que têm muitos gastos com impostos, como IPTU e IPVA e matrículas e material escolar dos filhos. Os bancos têm dinheiro de sobra e podem muito bem antecipar a PLR", afirma o presidente do Sindicato Vinicius de Assumpção.

### ITAÚ

O Sindicato cobrou na terça-feira (29/1), a antecipação do pagamento da segunda parcela da PLR e da Participação Complementar nos Resultados (PCR) do banco Itaú. A empresa informou que ainda não

tem previsão para efetuar o pagamento dos dois benefícios, mas confirmou a divulgação do balanço para o dia 12 de fevereiro. Conforme negociado na Campanha Nacional do ano passado, a PLR deste ano é de 80% do salário, mais valor fixo de R\$ 878 na regra básica (teto de R\$ 5.826). Os bancos que ao calcularem a distribuição da PLR não atingirem 5% do lucro líquido devem aumentar esse valor até chegar a dois salários, com teto de R\$ 11.652. A este montante será acrescido adicional à PLR de até R\$ 1.800, dependendo do crescimento do lucro de cada banco. Sobre essa parcela adicional não haverá desconto de programas próprios de remuneração. Já a PCR do banco Itaú, negociado em mesa específica, pode atingir até R\$ 1.500. O banco já antecipou uma parcela de R\$ 500 no ano passado, assim como a PLR já teve uma parte paga em 2007.

### BRADESCO NA DRT

## Sindicalistas reivindicam mais caixas para agências

Cerca de um terço das 180 agências do Bradesco existentes no Rio têm espaço definido para dois caixas. As que são inauguradas, já vêm com o *lay out* para dois caixas, um para atendimento geral e outro para idosos, gestantes, pessoas com crianças e portadores de necessidades especiais.

Diante disso, o Sindicato pediu uma audiência com o Bradesco na Delegacia Regional

do Trabalho (DRT) para expor a necessidade da criação de mais vagas para caixas. As demandas foram colocadas na pauta da DRT, que marcou nova audiência para o dia 28 de fevereiro. Pelo banco, estiveram presentes Elizabeth Urcioli e o advogado Raimundo Helder Pinheiro Jr. O Sindicato foi representado pelos dirigentes sindicais Sergio Menezes e Marcelo Pereira.

### ABN REAL

## Bancários contra as metas inatingíveis

O Sindicato recebeu diversas denúncias de que as regionais Sul e Rio Centro estão impondo metas diárias impossíveis de atingir. Para as gerências de pessoas físicas, o limite é de R\$1.500. Para as gerências de pessoas jurídicas, a meta é de R\$3 mil. "O Sindicato vai fazer contato com a diretoria da empresa para rever essas metas. Não é



novidade para nenhum bancário que a pressão pelo cumprimento de metas absurdas causa doenças psíquicas e cardíacas", disse o diretor do Sindicato e funcionário do ABN Real Arnaldo Malaquias.